

T.C.

ERZ NCAN B NAL YILDIRIM ÜN VERS TES

BEDEN E T M VE SPOR YÜKSEKOKULU

BEDEN E T M VE SPOR Ö RETMENL BÖLÜMÜ

SPOR YÖNET C L BÖLÜMÜ

VE

E T M FAKÜLTES

BEDEN E T M VE SPOR Ö RETMENL BÖLÜMÜ

2019-2020 ÖZEL YETENEK SINAV KILAVUZU

HAZ RAN 2019

ERZ NCAN

çindekiler

Amaç ve Kapsam	1
Giri Esasları ve Kontenjanları	2
Sınava Müracaat Ko ulları	3
Kayıt için Gerekli Belgeler	4
Sınav Tarihleri ve Yeri	5
Bölüm Tercihleri	5
Sınavın De erlendirilmesi	5
Sınav Sonuçlarının lanı	8
Kesin Kayıtlar	9
Özel Yetenek Sınavının Uygulanması	10
Koordinasyon Parkuru	11
Engelli Adaylar Koordinasyon Testi	16

A. Amaç ve Kapsam

Bu kılavuz Erzincan Binali Yıldırım Üniversitesi Beden E itimi ve Spor Yüksekokulu Beden E itimi ve Spor Ö retmenli i ve Spor Yöneticili i Bölümü ile E itim Fakültesi Beden E itimi ve Spor Ö retmenli i Bölümüne ön kayıt ve özel yetenek sınavı ile ö renci alınmasına ili kin esasları düzenler.

Kılavuz; Beden E itimi ve Spor Ö retmenli i Bölümlerine ve Spor Yöneticili i Bölümüne giri için ön kayıt yaptıracak adayların ba vuru, de erlendirme, kazanan adayların belirlenmesi, sınav sonuçlarının lanı, kesin kayıt ko ulları ile ilgili hükümleri kapsar.

B. Giri Esasları ve Kontenjanları

Erzincan Binali Yıldırım Üniversitesi Beden Eğitimi ve Spor Yüksekokulu Beden Eğitimi ve Spor Öğretmenliği, Spor Yöneticiliği ve Eğitim Fakültesi Beden Eğitimi ve Spor Öğretmenliği Bölümü'ne ilan edilen kontenjanlarla sınırlı olmak koşuluyla YKS-P, ÖYSP-SP ve OBP ile birlikte değerlendirilerek öğrenci alınır. Bölüm kontenjan dağılımları aşağıda belirtilmiştir.

ÖĞRENCİ ALINACAK PROGRAMLAR VE KONTENJANLARI

Kategori	BESYO Beden Eğitimi ve Spor Öğretmenliği
Erkek	23
Kadın	15
Fair Play	1
1. Derece ehil Yakını	1
Toplam	40

* BESYO: Beden Eğitimi ve Spor Yüksekokulu

Kategori	BESYO Spor Yöneticiliği
Erkek	20
Kadın	14
Engelli Kadın	1
Engelli Erkek	3
Fair Play	1
1. Derece ehil Yakını	1
Toplam	40

* BESYO: Beden Eğitimi ve Spor Yüksekokulu

Kategori	Eğitim Fakültesi Beden Eğitimi ve Spor Öğretmenliği
Erkek	23
Kadın	15
Milli Sporcu	10
Fair Play	1
1. Derece ehil Yakını	1
Toplam	50

Genel Toplam Kontenjan	130
-------------------------------	------------

C. Sınava müracaat ko ulları

- a) T.C. Vatanda ı olmak.
- b) 2019-YKS sınavı 1. oturumu TYT (Temel Yeterlilik Testi) puan türünden, milli sporcular için en az **150**, spor alan mezunları için en az **160**, Fair-Play, 1. Derece ehit yakını ve di erler kontenjanlar için en az **180** puan almı olmak.
- c) 2019 ÖSYS’de YKS ile herhangi bir yüksekö retim programına yerle tirilen veya di er üniversitelerin yaptı ı özel yetenek sınavlarına katılan adaylar da bu sınava ba vurabilirler.
- d) 2018 YKS puanı veya özel yetenek sınavı sonucu ile bir yüksekö retim programına (**Açık Ö retim Fakültesi kontenjansız programları hariç**) yerle tirilen adaylar, 2019-YKS puanı ile bir yüksekö retim programına yerle tirilirken ortaö retim ba arı puanına uygulanacak katsayılar yarıya dü ürülecektir. 2017 ÖSYS’de bir yüksekö retim programına yerle tirilen adayların ortaö retim ba arı puanlarına uygulanacak katsayılar da herhangi bir de i iklik yapılmayacaktır.

Adayların daha önce bir yüksekö retim kurumuna yerle ip yerle medi i (özel yetenek sınavı dâhil) kontrol edilece inden adayların bu konuda çok dikkatli davranmaları gerekmektedir.

- e) Sınava girecek adayların resmi sa lık kurumlarından alacakları sa lık raporunu ba vuru belgelerine eklemeleri zorunludur. Kayıt sırasında bu raporu ibraz etmeyen adayların kayıtları yapılmayacaktır.
- f) Ba vuru alanı özel olan adaylar (milli sporcu, fair play ve 1. derece ehit yakını) alanı ile ilgili belgeleri ibraz etmek zorundadır.
- g) Engelli kontenjanından ba vuracak adayların 2019 YKS 1. oturum TYT puan türlerinin herhangi birisinden en az 100.00 puan almı olmaları ve engel durumlarını “Engelli Sa lık Kurulu Raporu” ile belgelemeleri gerekmektedir.
- h) Adayların biyometrik foto raflarını online kayıt esnasında sisteme yüklemeleri, kesin kayıt esnasında da bu foto rafları yanlarında bulundurmaları gerekmektedir.
- i) Özel yetenek sınavına müracaat eden adayların kayıt için gerekli belgelerinde herhangi bir eksiklik olması halinde kayıtları kesinlikle yapılmayacaktır.
- j) Yanlı beyanda bulunanların sınavları geçersiz sayılarak kayıtları silinecek ve haklarında yasal i lem yapılacaktır.
- k) **Özel yetenek sınavı: adayların tümünün katılaca ı çe itli istasyonlardan olu an koordinasyon parkuru ekinde uygulanacaktır.**

D. Kayıt için Gerekli Belgeler

- a) 2019 –YKS sınav sonuç belgesi,
- b) Ortaö retim ba arı puanının içinde bulundu u **TYT/AYT** sonuç belgesi,
- c) Türkiye Cumhuriyeti Kimlik Kartı, Türkiye Cumhuriyeti Nüfus Cüzdanı, sürücü belgesi veya pasaport aslı ve fotokopisi,
- d) 1 adet biyometrik foto raf (online sisteme yüklenen),
- e) Resmi sa lık kurulu undan alınmı sa lık raporu,
- f) Liselerin spor alan/kol/bölümlerinden mezun olan adaylardan mezun oldu u okuldan aldı ı diplomanın fotokopisi (okul ya da noter onaylı),
- g) Herhangi bir liseden mezun olabilecek durumdaki ö renciler için “Mezun durumdadır” ibaresi yazılı ve onaylı belge,
- h) Spor alanı mezunları için 30.03.2012 tarihinden önce liseye kayıt yaptırdıklarını belirten belge (okul onaylı),
- i) Milli sporcu adaylar için ilgili resmi kurumdan alınmı onaylı standart millilik belgesinin aslı (KKTC uyruklu adayların millilik belgeleri geçerli de ildir),
- j) Fair play kontenjanı için ba vuran adayların Türkiye Milli Olimpiyat Komitesi (TMOK) tarafından fair-play ödülü almı ya da aday gösterilmi ki i ya da takım sporcusu olduklarını belirten belge (Belge TMOK veya resmi makamlarca onaylanması gerekmektedir),
- k) 1. derecede ehit yakını kontenjanı için Aile ve Sosyal Politikalar Bakanlı mın ehit Yakınları ve Gaziler Dairesi Ba kanlı ı’ndan alınan **1. derecede ehit yakını** oldu unu gösteren belge,
- l) Engelli adayların; Bedensel Engelli, Görme Engelli, itme Engelli, MR (Mental Retardasyon) ile “Yaygın Geli imsel Bozukluklar, Otizm Spektrum Bozuklukları (OSB), Asperger Sendromu, RETT Sendromu, Dezintegratif Bozukluklar, sınıflanamayan grupta yer alan yaygın geli imsel bozukluklargibi engel durumlarını belirten “Engelli Sa lık Kurulu Raporu” belgesi.

Önemli Not:

Adaylara ön kayıt sırasında kimlik bilgilerinin yer aldı ı foto raflı **Aday Kimlik Belgesi** düzenlenecektir. Adaylar, **aday kimlik belgesini** ve foto raflı, so uk damgalı **özel kimlik belgesini** (nüfus cüzdanı veya yeni kimlik kartı, sürücü belgesi, pasaport) **tüm sınav boyunca yanlarında bulundurmak zorundadırlar**. So uk damgası bulunmayan, belirgin olmayan ve özelli ini kaybetmi , foto rafsız ya da foto rafı adaya benzemeyen kimliklerle gelen adaylar sınava alınmayacaktır.

E. Sınav Tarihleri ve Yeri

AÇIKLAMA	TAR H	SAAT	YER
<i>Online Kayıt</i>	05-27 A ustos 2019		http://ozelyetenek.ebyu.edu.tr
<i>Kesin Kayıt- Evrak Teslimi</i>	28-29 A ustos 2019	09:00-17.00	Erzincan Binali Yıldırım Üniversitesi Özel Yetenek Sınavları Kayıt Bürosu (E itim Fakültesi A3 Blok Zemin Kat)/ Yalnızba Kampüsü.
<i>Özel Yetenek Sınavı Giri Listelerinin lanı</i>	30 A ustos 2019		ozelyetenek.ebyu.edu.tr
<i>Özel Yetenek Sınavı</i>	31 A ustos 2019-...	09:00-	Rektörlük Spor Salonu

Önemli Not:

Adaylar T.C kimlik numarası sırasına göre sınava alınacaklardır. Sınav sırasını kaçırın adaylar her ne sebeple olursa olsun sınava girme haklarını kaybederler.

F. Bölüm Tercihi

- Adaylar;
 -)] BESYO Beden E itimi ve Spor Ö retmenli i Bölümü
 -)] BESYO Spor Yöneticili i Bölümü
 -)] E itim Fakültesi Beden E itimi ve Spor Ö retmenli i BölümüProgramlarından üçü için de tercihte bulunabilirler.
- b) Adayların tercihleri ile ilgili sorumluluk tamamen kendilerine aittir.
- c) Adaylar kesin kayıt i lemlerini gerçekle tirdikten sonra tercih de i ikli i yapamazlar.

G. Sınavların De erlendirilmesi

Özel Yetenek Sınavı sonuçlarına göre ö renci alan Beden E itimi ve Spor Ö retmenli i ve Spor Yöneticili i Bölümü ö renci seçme i lemleri a a rdaki hususlar göz önünde tutularak yapılır.

- Adaylar koordinasyon sınavından elde ettikleri ham puanlar yüzölçüm sistem puanına çevrilir ve sıralanırlar.
- Koordinasyon parkurunda kadın adaylar için 149.99 saniye, erkek adaylar için 129.99 saniye "**Alt Limit**" olarak belirlenmiştir. Bu alt limitlerin üzerinde bir sürede parkuru

tamamlayan adaylar diskalifiye olurlar. (Erkek adaylarda 130 saniye ve üzeri, kadın adaylarda ise 150 saniye ve üzeri sürelerde parkur derecesi yapanlar diskalifiye olacaktır).

- c) Sınava giren tüm adayların yerle tirme puanı hesaplanabilmesi için koordinasyon sınavına girmeleri ve alt limitler içerisinde bir derece elde etmeleri gerekmektedir.
- d) Parkurdan elde edilebilecek en iyi süre 100 puan olarak değerlendirilecektir.

Sınav Sonuçlarının Hesaplanması

Adayların yerle tirme puanları aşağıdaki gibi hesaplanır:

1. Yerle tirmeye esas olan puan,

a) ÖYSP Standart Puanı (ÖYSP-SP),

b) Ortaö retim Başarı Puanı,

c) 2019- YKS Puanı (TYT-P) (YKS Puanlarının en yüksekisi).

2. Özel Yetenek Sınavı Puanının (ÖYSP) ağırlıklandırmaya girebilmesi için bu puanların standart puanlara çevrilmesi gerekir. ÖYSP'lerin standart puana çevrilmesi için önce ÖYSP dağılımının ortalaması ve standart sapması hesaplanır. Bu hesaplamada aşağıdaki formüller kullanılır.

$$\text{Ortalama} = \frac{\text{ÖYSP'lerin Toplamı}}{\text{Aday Sayısı}}$$

$$\text{Standart Sapma} = \sqrt{\frac{\text{ÖYSP'lerin Kareleri Toplamı} - \frac{(\text{ÖYSP'lerin Toplamının Karesi})}{\text{Aday Sayısı}}}{\text{Aday Sayısı} - 1}}$$

ÖYSP dağılımının ortalaması ve standart sapması bulunduğundan sonra her aday için ÖYSP Standart Puanı hesaplanır. Bu hesaplamada aşağıdaki formül kullanılır.

$$\text{ÖYSP Standart Puanı (ÖYSP - SP)} = 10 \times \frac{\text{Adayın ÖYSP Puanı} - \text{ÖYSP Puan Dağılımı Ortalaması}}{\text{ÖYSP Puan Dağılımı Standart Sapması}} \pm 50$$

Bu durumda her adayın bir ÖYSP Standart Puanı (ÖYSP-SP) olacaktır. ÖYSP-SP dağılımının ortalaması 50, standart sapması 10'dur.

3- Yerle tirmeye esas olacak olan puan (Yerle tirme puanı = YP) aşağıdaki formül kullanılarak hesaplanır.

- a) Aday aynı alandan geliyorsa (30.03.2012 tarihi itibarıyla bir mesleğe yönelik program uygulayan ortaö retim kurumlarından mezun olan veya öğrenim görmekte olan öğrenciler

için uygulanacaktır. İlgili ortaö retim kurumuna 30.03.2012 tarihinden sonra kayıt olan adaylar için uygulanmayacaktır).

$$YP = (1,17 \times \text{ÖYSP-SP}) + (0,11 \times \text{OBP}) + (0,22 \times \text{TYT-P}) + (0,03 \times \text{OBP})$$

b) Aday di er alanlardan geliyorsa (Örne in aday, Beden E itimi ve Spor Ö retmenli i Programı için genel lisenin sosyal bilimler alanından geliyorsa).

$$YP = (1,17 \times \text{ÖYSP-SP}) + (0,11 \times \text{OBP}) + (0,22 \times \text{TYT-P})$$

De erlendirme Esasları

- 1-** Adaylar yerle tirme puanlarına (YP) göre en yüksek puandan ba lamak üzere sıraya konur ve kontenjan sayısı kadar aday sınavı kazanımı sayılır.
- 2-** Fair play, milli sporcu, 1. derece ehit yakını ve engelli kontenjanlarına müracaat eden adaylar kendi aralarında de erlendirilerek yerle me puanlarına göre sıralanacaklardır.
- 3-** Herhangi bir kontenjan bo kalması durumunda; yerle tirme puanlarına göre en yüksek puanlı kadın adaylar kadın kontenjanına, erkek adaylar erkek kontenjanına YP puanına göre yerle tirilir.
- 4-** Milli kontenjanlarında açık kaldı ı takdirde bu kontenjanlara genel yedek listesinden en yüksek puanlı adaylardan ba lamak üzere yerle tirme yapılır.
- 5-** 1. derece ehit yakını kontenjanları bo kaldı ı takdirde bu kontenjanlara erkek yedek listesinden yerle tirme puanına göre en yüksek puanlı adaylardan ba lamak üzere yerle tirme yapılır.
- 6-** Fair-Play kontenjanları bo kaldı ı takdirde bu kontenjanlara erkek yedek listesinden yerle tirme puanına göre en yüksek puanlı adaylardan ba lamak üzere yerle tirme yapılır.
- 7-** Engelli kontenjanlarında açık kaldı ı takdirde bu kontenjanlara erkek kontenjanlar için erkek yedek listesinden, kadın kontenjanlar için kadın yedek listesinden en yüksek puanlı adaylardan ba lamak üzere yerle tirme yapılır.
- 8-** Fair play ve 1. Derece ehit yakını kontenjanlarında açık kaldı ı takdirde bu kontenjanlar erkek adaylar listesinden YP puanına göre yerle tirilir.
- 9-** **Beden E itimi ve Spor Ö retmenli i programlarına asil olarak yerle tirilen adaylar Spor Yöneticili i yedek listesinde yer almayacaktır. Spor Yöneticili i programına asil olarak yerle tirilen adaylar ö retmenlik programlarının yedek listesinde yer alacaktır. Örne in, Spor Yöneticili i asil listesinde yer alan aday; ö retmenli in yedek listesinden kayıt yapması durumunda Spor Yöneticili i bölümü asil hakkını kaybetmi olacaktır.**

Sınava tiraz

Adaylar sınavlara yönelik itirazlarını, itiraz durumlarını belirten dilekçe ile Halk Bankası Erzincan şubesi Ana Hesabına (IBAN: TR82 0001 2009 3440 0006 0000 47) 250,00 TL yatırarak şahsen sınav komisyonuna yapabilirler. Sınav parkurları son adayın sınavını tamamlamasından 30 dakika sonra toplanacaktır. Bu süre dışında yapılan itirazlar kabul edilmeyecektir. Tiraz için yatırılan ücret hiçbir şekilde iade edilmez.

Not: Sınav mesai saatleri dışında uzadı takdirde, sınava itiraz ücreti ilgili bankanın internet şubesi ya da ATM'lerine yatırılabilir. (Hesap No: 06 0000 47 ve Şube Kodu: 344 Erzincan Ana şube hesabına)

H. Sınav Sonuçlarının İlanı

Sınav sonuçları Erzincan Binali Yıldırım Üniversitesi web sayfasından duyurulacak olup, adayların şahsına ayrıca bilgilendirme (sonuç duyurusu) yapılmayacaktır.

- a) Beden Eğitimi ve Spor Yüksekokulu, Beden Eğitimi ve Spor Öğretmenliği Bölümü–Spor Yöneticiliği Bölümü ile Eğitim Fakültesi Beden Eğitimi ve Spor Öğretmenliği Bölümü Programları için alınacak öğrenci kontenjanları kadar asıl liste ve yedek liste sınav üst kurulu tarafından ilan edilir.
- b) Adayların aldıkları yerleşme puanlarının (YP) yeterli olması halinde YKS puanı yüksek olana öncelik verilir.

H. Kesin Kayıtlar

- a) Kazanan adayların kesin kayıtları kazanmış oldukları fakülte veya yüksekokul tarafından aşağıdaki tabloda belirtilen tarihlerde yapılacaktır.

AS L L STEDEN KAZANAN ADAYLARIN KES N KAYIT TAR HLER

Beden E itimi ve Spor Ö retmenli i Bölümü Asil Kayıtları	09.09.2019 10.09.2019 Pazartesi-Salı	09:00-17:00	Bo kalan kontenjanların ilanı 10.09.2019 ve saat 18:00 sonra web sayfamızdan ilan edilecektir.
Beden E itimi Ve Spor Ö retmenli i Bölümü Yedek Kayıtları	11.09.2019 Çar amba	09:00-17:00	
Spor Yöneticili i Bölümü Asil Kayıtları	12.09.2019 Per embe	09:00-17:00	Bo kalan kontenjanların ilanı 12.09.2019 ve saat 18:00 sonra web sayfamızdan ilan edilecektir.
Spor Yöneticili i Bölümü Yedek Kayıtları	13.09.2019 Cuma	09:00-17:00	

- b) Belirtilen bu süre içerisinde kayıt yaptırmayan adayların sa lık raporu dâhil hiçbir mazereti kabul edilmez. Kesin kayıtlar sonunda bo kontenjan sayıları üniversite web sayfasından (<http://ebyu.edu.tr/tr/>) duyurulur. Adaylara ayrıca bir tebligat yapılmayacaktır
- c) Yedek listeden yerle tirmeye hak kazanan adaylar ba vurularını ahsen yapmaları gerekmektedir. Adayların posta yoluyla veya ba kası tarafından yapılacak kayıtları dikkate alınmayacaktır.
- d) **Yedek adayların yerle tirilmesi a a ıdaki sıralama önceli ine göre yapılır;**
- Yedek adaylar YP puanlarına göre yedek kontenjanından yerle tirme yapılır.
 - Bu durumların haricinde kontenjan yine dolmamı veya yedek aday bulunmadı ı durumda ise di er cinsiyetten genel YP puanına göre yerle emeyen en yüksek puan alan adaydan ba lanarak yerle tirme yapılır.

Kesin Kayıt çin stenilen Belgeler

1. Adayın mezun oldu u ortaö retim kurumundan aldı ı diplomanın aslı ya da yeni tarihli mezuniyet belgesi (*)(**)
2. 6 adet (4,5 cm x 6 cm boyutunda) vesikalık foto raf
3. Nüfus cüzdanı fotokopisi (Noter onayına gerek yoktur.)
4. Tam te ekküllü hastanelerden alınmı üzerinde '**Beden E itimi ve Spor Alanı ile ilgili**

Bö lümlerde ö renim görmesinde sakınca yoktur' ibaresi bulunan SA LİK KURULU RAPORU

Not: Yedek adayların kesin kayıt işlemleri sırasında gerekli olan ‘**Beden Eğitimi ve Spor Alanı ile ilgili Bölümlerde ö renim görmesinde sakınca yoktur**’ ibaresi yazılı heyet raporu için ek süre olarak 1 hafta izin verilecektir.

(*) İlgili belgelerin noter onaylı suretleri ile aslının aynıdır suretleri kabul edilmez.

(**)Diplomasını kayıp edenler, mezun oldu u ortaö retim kurumundan “diplomasını kaybedenlere mahsus belge” ile kayıt yaptırabilir.

I. Özel Yetenek Sınavının Uygulanması

Erzincan Binali Yıldırım Üniversitesi Beden Eğitimi ve Spor Yüksekokulu Beden Eğitimi ve Spor Öğretmenliği Bölümü ile Spor Yöneticiliği Bölümü ve Eğitim Fakültesi Beden Eğitimi ve Spor Öğretmenliği Bölümü Özel Yetenek Sınavları, Sınav Yürütme Kurulu tarafından ilan edilen yer, tarih ve saatlerde yapılır.

Bu sınav, Beden Eğitimi ve Spor Öğretmenliği ve Spor Yöneticiliği bölümlerinde eğitim almaya aday öğrencilerin, bu formasyonun alınmasında ve geliştirilmesinde gerekli olan temel fiziksel yeteneklerin test edilmesini amaçlayan bir sıralama sınavıdır.

ÖNEMLİ UYARILAR:

* **Kılavuzda sehven yazılmış ifadeler de erlendirmeye alınmayacaktır.**

* **Sınava başvuru yapan adaylar bu kitapçıktaki tüm hükümleri kabul etmiş sayılır.**

* **Kılavuzda hükmü bulunmayan durumlarda sınav komisyonunun aldığı kararlar geçerli sayılır.**

J. Koordinasyon Parkuru:

Bu testin başlangıç ve bitiş süreleri otomasyon sisteminde otomatik olarak belirlenir. Otomasyon sistemini aktif hale getiren ve durduran adayın kendisidir. Elde edilen derece ekrana yansır ve aynı anda ana bilgisayara otomatik olarak kaydedilir. Parkur mesafesi tahmini 28 metre gidi , 31 metre ara ve 22 metre dönüş olmak üzere toplam 81 metredir (ekil 1). Koordinasyon testi 8 istasyondan oluşur. Bu testte zamana karşı yarışan adaylara yalnızca bir hak verilir.

Bu testler:

1. Engel geçişi
2. Sallık toplarının yerlerini deiktirme
3. Hentbol topu ile hedefe temel atışı

4. Kasada öne takla
5. Voleybol parmak pas
6. Futbol topu ile minyatür kaleye atı
7. Basketbol topu ile slalom
8. Cimnastik sırası üzerinden sıçrama

1- Engel Geçi

Aday, 150 cm aralıklarla dizili olan 5 engelden alçak olanların üzerinden, yüksek olanların altından (alçak olan 50 cm, yüksek olan 110 cm) geçi yapar.

1. Aday geçi yaptıktan sonra engel dü mü ise engeli kaldırır ve di er engel geçi inden devam eder.
2. Aday geçi yapamadan engeli dü ürmü ise engeli kaldırıp, daha sonra aynı engeli geçmesi gerekir.
3. Engel geçi inin tam olarak yapılmaması (kısmi geçi) durumunda aday geri çevrilir ve tekrar aynı engelden geçi yapması gerekir.

2- Sa lık Toplarının Yerlerini De i tirme

Aday yerde siyah ve kırmızı renkle i aretli olan noktalar üzerinde 2 metre ara ile duran siyah ve kırmızı renklerdeki toplardan önce **siyah** topu alarak kasaya koyar, ardından kırmızı topu kasaya koyar. Sonra siyah topu kasadan alır ve siyah noktaya koyar, kırmızı topu kasadan alır ve kırmızı noktaya koyar. Aday, topları belirtilen noktalara bırakmak zorundadır. Toplar bulunması gereken yerde olmadı ı takdirde düzeltilmesi için aday geri çevrilir.

3- Hentbol Topu ile Hedefe Temel Atı

Aday kasa içerisinde bulunan 10 adet hentbol topu ile hentbol temel atı tekni ine uygun olarak, kasadan 1 metre uzaklıkta bulunan çizgiyi geçmemek kaydıyla 7 metre uzaklıkta bulunan hentbol kalesinin sa üst ve sol alt kö esindeki 60cm x 60cm ebatlarındaki kutulara atı yapar. Adayın ilk atı ı hangi hedefe (kö eye) uygulayaca ı kendi tercihine ba lıdır. **Ancak aday isabet olmaksızın üst üste aynı kö eye atı uygulayamaz.** isabet kaydedene kadar (top çerçevenin içine girmeli) atı lar ayrı kö elere uygulanmak zorundadır (Örne in, bir alt kö eye – bir üst kö eye ya da tam tersine bir üst kö eye – bir alt kö eye). Herhangi bir kö eye isabetli bir atı yapan aday, isabet kaydedemedi i kö eye üst üste atı yapabilir. Aday her iki kö eye (sa üst – sol alt) 1'er geçerli (çizgiyi geçmeden) ve isabetli atı yapana kadar 10 tane hentbol topunu kullanmak zorundadır. Her

iki kö eye ayrı ayrı 1'er geçerli ve isabetli atı yapan aday geriye kalan topları kullanmadan bir sonraki (4.) istasyona geçer. (Örne in, ilk 5 atı nda her iki kö eye ayrı ayrı 1'er geçerli ve isabetli atı yapan aday, di er 5 topu kullanmadan 4. istasyona geçer). sabet kaydetmeden üst üste aynı kö eye atı yapılması durumunda kasaya her hatalı atı için fazladan 1 top eklenecektir. Aday eklenen bu topları da yukarıda belirtilen açıklamalara uygun olarak atmak zorundadır. Aday geçersiz atı lardan dolayı kasaya eklenen topları yukarıdaki kurallara uygun olarak kullanmadan 4. istasyona geçemez. Aksi takdirde aday diskalifiye olur.

4- Kasada Öne Takla

Hentbol testini ba arıyla geçen aday hentbol atı çizgisinden 5 m uzakta bulunan huninin etrafından dönerek kızlar 70 cm (3 parça), erkekler ise 90 cm yüksekli indeki (4 parça) uzun kasa üzerinden öne takla yaparlar. Kurallara uygun olarak yapılan takla tamamen kasanın sonunda bitirilir (kasanın yanlarından çıkı olamaz), yani hareket kasanın tam önünde tamamlanır. Adaylar ayrıca kasanın önünde bulunan 90 cm geni li indeki minderin üzerine çift ayak basarak hareketi tamamlamak zorundadır. Adayların taklaya ba larken kasaya çarpması sonucu kasanın devrilmesi durumunda, kasa aday tarafından düzeltildikten sonra takla tekrarlanacaktır. Aday takla esnasında kasanın kenarından dü erse hareket tekrarlanacaktır. Takla sonunda adayın iki aya ı da sadece mindere temas etmek zorundadır. Vücudunun herhangi bir yeri minder dı na temas ederse takla tekrarlanır. Kurallara uygun yapılan takladan sonra bir sonraki istasyona geçer.

5- Voleybol Parmak Pas

Aday parmak pas prensibine uygun olarak fileden 3 m uzaklıkta ve 4 m uzunluktaki atı bölgesinin atı yönüne göre sa tarafından 1 m uzaklıkta bulunan kasadan aldığı ı topu ba ının üzerine yükselterek filenin kar ısındaki minderle belirlenmi alanlara sırasıyla atı yapar. Aday parmak pasla sırasıyla birinci, ikinci ve üçüncü bölgelere atı yapar. Üç bölgeye de kurallara uygun isabet sa layan aday voleybol istasyonunu terk edebilir. sabet sa lanamaması durumunda kasadaki 10 topun tamamını do ru teknikte ve sırayla kullanmak zorundadır. Adaylar atı larını 1. bölge, 2. Bölge ve 3. Bölge sırasına göre kullanacaktır. Aday kurallara uygun isabet sa ladı ı bölgeye artık atı yapmayarak sıradaki bölgelere atı yapacaktır. Örne in; 1. bölgeye isabetli atı yapılıncı di er atı lar sadece 2. ve 3. bölgelere yine sırasıyla yapılacaktır. 1. bölgeye tekrar atı yapılmayacaktır. Parmak pasıyla atı lar 1. bölgede fileden 1 m uzaklıkta ve 2 x 1 m ebatlarında, 2. bölgede fileden 3 m uzaklıkta ve 2 x 1 m ebatlarında ve 3. bölgede fileden 4 m uzaklıkta (dikey) ve 2 x 1 m

ebatlarındaki minderler üzerine yapılacaktır. Erkekler için file yüksekliği 2,43 m kadınlar için 2,24 m 'dir. Topun mindere en küçük teması isabetli atı olarak sayılır.

Not: Zaman kazanmak amacıyla yapılan prensip dışı parmak pas, fileyi geçmeyen toplar ve atı alanı çizgisi dışında ya da çizgiye basarak yapılan alan ihlali durumunda atı geçersiz sayılır ve kasaya eklenen toplar ile tekrar ettirilir.

6- Futbol Topu ile Minyatür Kaleye Atı

Adaylar bu istasyona geldiklerinde atı çizgisine 1 m uzaklıktaki kasa içerisinde bulunan 6 adet futbol topu ile 120 cm genişlik ve 80 cm yükseklikteki minyatür futbol kalesine ayakiçi, ayak içüştü, ayakdışı veya ayaküstü vuru tekniklerinden biriyle atmaya çalışır (ayak parmak ucu ve ayakaltı gibi vuru lar hatalı vuru sayılır). Atı çizgisinin kaleye uzaklığı bayanlarda 5 m erkeklerde ise 7 m'dir. Adaylar kaleye kurallara uygun iki isabetli atana kadar vuru lara devam etmek (6 topuda kullanmak) zorundadır. Vuru lar belirlenen atı çizgisinin gerisinden ve futbol topu yere bırakıldıktan sonra yerle temas halindeki topa yapılmak zorundadır. Kurallara uygun olarak yapılmayan (vuru teknikleri harici vuru , atı çizgisini ihlal etme, yerle teması sağlanmayan veya yerden yüksek durumdaki topa vuru yapmak) her hatalı vuru için kasaya dışarıdan top ilave edilecektir. Belirlenen kurallara göre 2 isabet kaydeden veya 6 adet topu kullanan aday di er istasyona geçer.

7- Basketbol Topu ile Slalom

Aday istasyon başında bulunan kasadan aldığı basketbol topunu 1 metre aralıklarla dizilmiş 7 adet slalom çubuğu arasında dribbling (basketbol oyun kurallarına uygun olarak top sürme) yapar. Aday 1. engele gelmeden önce dribblinge başlamalıdır (1. engelden önce top yere en az 1 defa vurulmalıdır). Bu andan itibaren top sürme hareketi başladı için, aday topu çift ya da tek elle tutamaz, taşıyamaz. Aksi takdirde hatalı top sürme meydana gelir ve aday, hatanın yapıldığı yerden hareketi tekrar doğru olarak yapmak zorunda kalır. Aday her engel arasında topu 1 defa yere vurarak top sürme hareketini yapar. Top sürme işlemi bittikten sonra aday, basketbol topunu istasyon sonundaki kasanın içerisine bırakır ve sıçrama istasyonuna geçer. İstasyon sonunda kasanın içerisine bırakılan top kasanın dışına çıktığı takdirde, aday di er istasyona geçmeden önce topu alarak kasanın içerisine bırakmalıdır. Basketbol topunu her engel arasında kurallara uygun olarak yere vurmeyen (dribbling yapmayan), engel atlayan veya engellerden birini düüren aday düürümü olduğu engeli tekrar yerine koyar, engel atladığı veya top sürme hatasını yaptığı noktadan hareketine devam eder.

8- Cimnastik Sırası Üzerinden Sıçrama

Yerden yüksekli i 40 cm ve geni li i 20 cm olan jimnastik sırası üzerinden Erkek adaylar sa a ve sola çift ayakla 5'er defa toplam 10 sıçrama, kadın adaylar 3'er defa toplam 6 sıçrama yapar. Sıçrama tekni ini uygulanırken aday; sıçrama tahtası üzerinden iki aya ını yerden keserek di er tarafa çift ayakla dü ü yapmalıdır. Tek ayakla tahtanın kar ısına yapılan geçi ler sıçrama olarak de erlendirilmeyecektir. Aday eksik veya hatalı sıçrama yapması durumunda ikaz edilecektir. kaza uymadan parkura devam ederek fotoseli durduran aday diskalifiye olur.

Sıçrama istasyonunu ba ariyle tamamlayan aday fotoselden geçerek sınavını tamamlar.

ÖNEML UYARI

Uygulama sınavlarında;

- stasyon atlayan,
- Sınav sırasında istasyon ve parkur sorumlularının uyarılarını dikkate almayan,
- stasyonları do ru bir ekilde tamamlamadan fotoselden geçerek zamanı durduran,
- Uyarılara ra men kendi bildi ini yapmaya çalı an, sınav düzenini bozan, görevlilere hakaret eden adaylar komisyon tarafından diskalifiye edilir.

Koordinasyon sınavında bran ların gerektirdi i teknik özelliklerin uygulamasında yüksek derecede hassasiyet gösterilecektir. Hareketleri uygun teknikte yapmayan aday ilgili istasyonda do ru teknikle yapana kadar tekrar edecektir.

Koordinasyon Parkuru

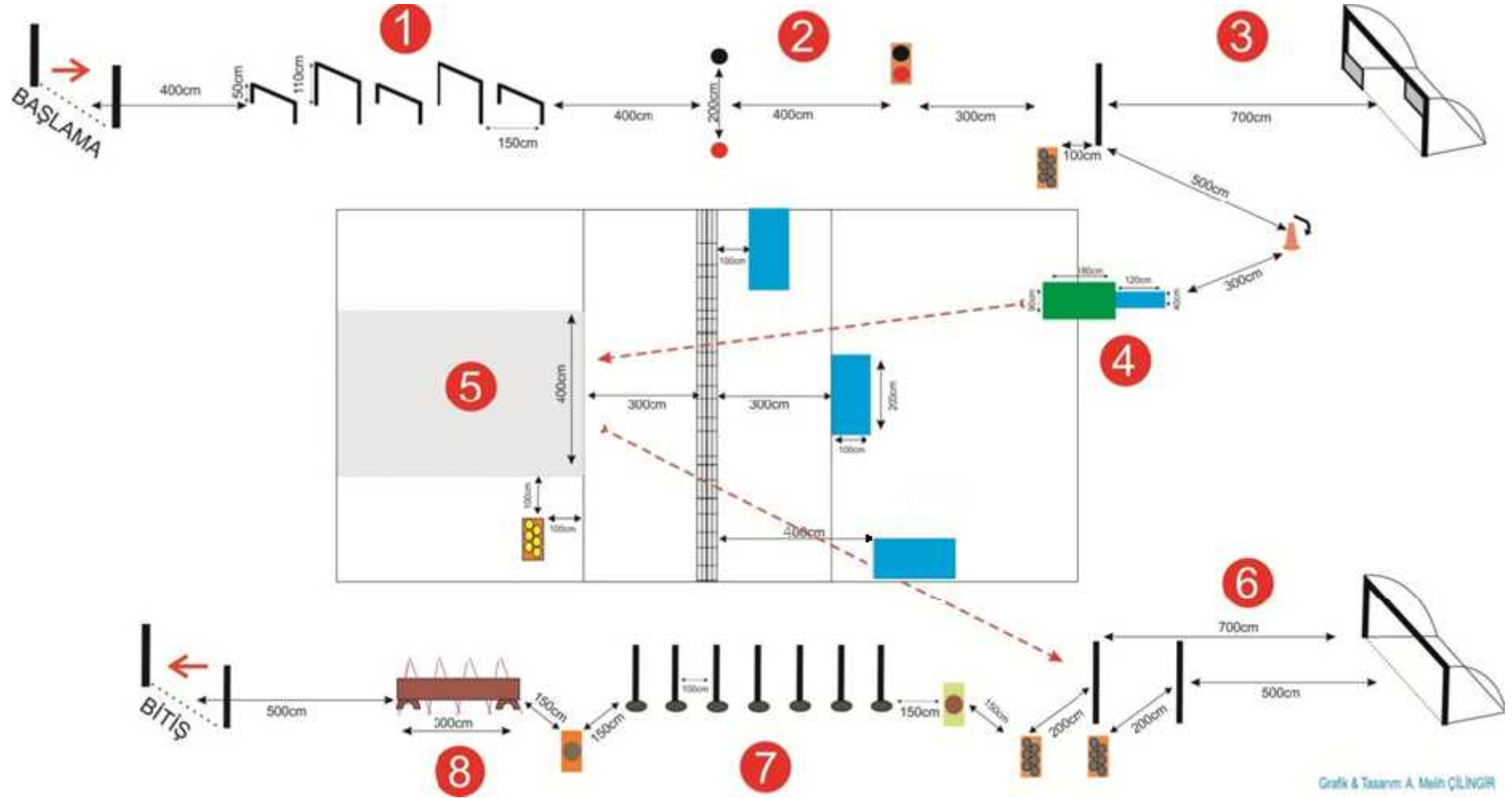

K. Engelli Adaylar Koordinasyon Testi

Bu testin başlangıç ve bitiş süreleri otomasyon sisteminde otomatik olarak belirlenir. Otomasyon sistemini aktif hale getiren ve durduran adayın kendisidir. Elde edilen derece ekrana yansır ve aynı anda ana bilgisayara otomatik olarak kaydedilir. Parkur mesafesi tahmini 28 metre gidi , 31 metre ara ve 22 metre dönüş olmak üzere toplam 81 metredir (ekil 1). Koordinasyon testi 8 istasyondan oluşur. Bu testte zamana karşı yarışan adaylara yalnızca bir hak verilir.

Testler:

1. Engel geçişi
2. Sırtık toplarının yerlerini deşirme
3. Hentbol topu ile hedefe temel atışı
4. Kasada öne takla
5. Voleybol parmak pas
6. Futbol topu ile minyatür kaleye atışı
7. Basketbol topu ile slalom
8. Cimnastik sırası üzerinden sıçrama

1- Engel Geçisi

Aday, 150 cm aralıklarla dizili olan 5 engelden alçak olanların üzerinden, yüksek olanların altından (alçak olan 50 cm, yüksek olan 110 cm) geçiş yapar.

1. Aday geçiş yaptıktan sonra engel düştü mü ise engeli kaldırır ve diğer engel geçişinden devam eder.
2. Aday geçiş yapamadan engeli düşürmü ise engeli kaldırıp, daha sonra aynı engeli geçmesi gerekir.
3. Engel geçişinin tam olarak yapılmaması (kısmi geçiş) durumunda aday geri çevrilir ve tekrar aynı engelden geçiş yapması gerekir.

2- Sırtık Toplarının Yerlerini Deşirme

Aday yerde siyah ve kırmızı renkle işaretli olan noktalar üzerinde 2 metre aralı ile duran siyah ve kırmızı renklerdeki toplardan önce siyah topu alarak kasaya koyar, ardından kırmızı topu kasaya koyar. Sonra siyah topu kasadan alır ve siyah noktaya koyar, kırmızı topu kasadan alır ve kırmızı noktaya koyar. Aday, topları belirtilen noktalara bırakmak zorundadır. Toplar bulunması gereken yerde olmadık takdirde düzeltilmesi için aday geri çevrilir.

3- Hentbol Topu ile Hedefe Temel Atı

Aday kasa içerisinde bulunan 10 adet hentbol topu ile hentbol temel atı tekni ine uygun olarak, kasadan 1 metre uzaklıkta bulunan çizgiyi geçmemek kaydıyla 5 metre uzaklıkta bulunan hentbol kalesinin sa üst ve sol alt kö esindeki 60cm x 60cm ebatlarındaki kutulara atı yapar. Adayın ilk atı ı hangi hedefe (kö eye) uygulayacağı kendi tercihine ba lıdır. **Ancak aday isabet olmaksızın üst üste aynı kö eye atı uygulayamaz.** sabet kaydedene kadar (top çerçevenin içine girmeli) atı lar ayrı kö elere uygulanmak zorundadır (Örne in, bir alt kö eye – bir üst kö eye ya da tam tersine bir üst kö eye – bir alt kö eye). Herhangi bir kö eye isabetli bir atı yapan aday, isabet kaydedemedi i kö eye üst üste atı yapabilir. Aday her iki kö eye (sa üst – sol alt) 1'er geçerli (çizgiyi geçmeden) ve isabetli atı yapana kadar 10 tane hentbol topunu kullanmak zorundadır. Her iki kö eye ayrı ayrı 1'er geçerli ve isabetli atı yapan aday geriye kalan topları kullanmadan bir sonraki (4.) istasyona geçer. (Örne in, ilk 5 atı nda her iki kö eye ayrı ayrı 1'er geçerli ve isabetli atı yapan aday, di er 5 topu kullanmadan 4. istasyona geçer). sabet kaydetmeden üst üste aynı kö eye atı yapılması durumunda kasaya her hatalı atı için fazladan 1 top eklenecektir. Aday eklenen bu topları da yukarıda belirtilen açıklamalara uygun olarak atmak zorundadır. Aday geçersiz atı lardan dolayı kasaya eklenen topları yukarıdaki kurallara uygun olarak kullanmadan 4. istasyona geçemez. Aksi takdirde aday diskalifiye olur.

4- Kasada Öne Takla

Hentbol testini başarıyla geçen engelli adaylar hentbol atı çizgisinden 5 m uzakta bulunan huninin etrafından dönerek tek parça kasa üzerinden öne takla yaparlar. Kurallara uygun olarak yapılan takla tamamen kasanın sonunda bitirilir (kasanın yanlarından çıkı olamaz), yani hareket kasanın tam önünde tamamlanır. Adaylar ayrıca kasanın önünde buluna 90 cm geni li indeki minderin üzerine çift ayak basarak hareketi tamamlamak zorundadır.

Aday takla esnasında kasanın kenarından dü erse hareket tekrarlanacaktır. Kurallara uygun yapılan takladan sonra bir sonraki istasyona geçer.

5- Voleybol Parmak Pas

Aday parmak pas prensibine uygun olarak fileden 3 m uzaklıkta ve 4 m uzunluktaki atı bölgesinin atı yönüne göre sa tarafından 1 m uzaklıkta bulunan kasadan aldığı ı topu ba ının üzerine yükselterek filenin kar ısındaki minderle belirlenmi alanlara sırasıyla atı yapar.

Aday parmak pasla sırasıyla birinci, ikinci ve üçüncü bölgelere atı yapar. Üç bölgeye de kurallara uygun isabet sa layan aday voleybol istasyonunu terk edebilir. sabet sa lanamaması durumunda kasadaki 10 topun tamamını do ru teknikte ve sırayla kullanmak zorundadır. Adaylar atı larını 1. bölge, 2. Bölge ve 3. Bölge sırasına göre kullanacaktır. Aday kurallara uygun isabet sa ladı ı bölgeye artık atı yapmayarak sıradaki bölgelere atı yapacaktır. Örne in; 1. bölgeye isabetli atı yapılıncı di er atı lar sadece 2. ve 3. bölgelere yine sırasıyla yapılacaktır. 1. bölgeye tekrar atı yapılmayacaktır. Parmak pasıyla atı lar 1. bölgede fileden 1 m uzaklıkta ve 2 x 1 m ebatlarında, 2. bölgede fileden 3 m uzaklıkta ve 2 x 1 m ebatlarında ve 3. bölgede fileden 4 m uzaklıkta (dikey) ve 2 x 1 m ebatlarındaki minderler üzerine yapılacaktır. Erkekler için file yüksekli i 2,43 m kadınlar için 2,24 m 'dir. Topun mindere en küçük teması isabetli atı olarak sayılır.

Not: Zaman kazanmak amacıyla yapılan prensip dı ı parmak pas, fileyi geçmeyen toplar ve atı alanı çizgisi dı nda ya da çizgiye basarak yapılan alan ihlali durumunda atı geçersiz sayılır ve kasaya eklenen toplar ile tekrar ettirilir.

6- Futbol Topu ile Minyatür Kaleye Atı

Adaylar bu istasyona geldiklerinde atı çizgisine 1 m uzaklıktaki kasa içerisinde bulunan 6 adet futbol topu ile 120 cm geni lik ve 80 cm yüksekli indeki minyatür futbol kalesine istedi i herhangi bir ayak ile isabetli ut atmaya çalı ır. Atı çizgisinin kaleye uzaklı ı bayanlarda 5 m erkeklerde ise 7 m'dir. Adaylar kaleye kurallara uygun iki isabetli ut atana kadar vuru lara devam etmek (6 topuda kullanmak) zorundadır. Vuru lar belirlenen atı çizgisinin gerisinden ve futbol topu yere bırakıldıktan sonra yerle temas halindeki topa yapılmak zorundadır. Kurallara uygun olarak yapılmayan (atı çizgisini ihlal etme, yerle teması sa lanmayan veya yerden yüksek durumdaki topla vuru yapmak) her hatalı vuru için kasaya dı arından top ilave edilecektir. Belirlenen kurallara göre 2 isabet kaydeden veya 6 adet topu kullanan aday di er istasyona geçer.

7- Basketbol Topu ile Slalom

Aday istasyon ba nda bulunan kasadan aldı ı basketbol topunu 1 metre aralıklarla dizilmi 7 adet slalom çubu u arasından dribbling (basketbol oyun kurallarına uygun olarak top sürme) yapar. Aday 1. engele gelmeden önce dribblinge ba lamalıdır (1. engelden önce top yere en az 1 defa vurulmalıdır). Bu andan itibaren top sürme hareketi ba ladı ı için, aday topu çift ya da tek elle tutamaz, ta ıyamaz. Aksi takdirde hatalı top sürme meydana gelir ve aday, hatanın yapıldı ı yerden hareketi tekrar do ru olarak yapmak zorunda kalır. Aday her engel arasında

topu 1 defa yere vurarak top sürme hareketini yapar. Top sürme işlemi bittikten sonra aday, basketbol topunu istasyon sonundaki kasanın içerisine bırakır ve sıçrama istasyonuna geçer. İstasyon sonunda kasanın içerisine bırakılan top kasanın dışına çıktı takdirde, aday diğer istasyona geçmeden önce topu alarak kasanın içerisine bırakmalıdır. Basketbol topunu her engel arasında kurallara uygun olarak yere vurmeyen (dribbling yapmayan), engel atlayan veya engellerden birini düüren aday düürümü olduğu engeli tekrar yerine koyar, engel atladı veya top sürme hatasını yaptı takdirde hareketine devam eder.

8- Cimnastik Sırası Üzerinden Sıçrama

Yerden yüksekliği 40 cm ve genişliği 20 cm olan jimnastik sırası üzerinden adaylar sağa ve sola çift ayakla 3'er defa toplam 6 sıçrama yapar. Sıçramayı eksik ya da hatalı yapan aday doğru teknik ve sayıda yapana kadar tekrar eder. Eksik veya hatalı sıçrama yapmasına ve uyarılmasına rağmen parkura devam ederek fotoseli durduran aday diskalifiye olur.

Sıçrama istasyonunu başarıyla tamamlayan aday fotoselden geçerek sınavını tamamlar.

Engelli adayların; kendileri için hazırlanmış parkurdan puan alabilmeleri için diğer adaylar gibi koordinasyon alt limit sürelerinde parkuru tamamlamaları gerekmektedir.

ÖNEMLİ UYARI

Uygulama sınavlarında;

- stasyon atlayan,
- stasyon ve parkur sorumlularının uyarılarını dikkate almayan,
- Kendi yaptığı hatadan dolayı fotoselden geçmeyen ve zamanı durduramayan adaylar diskalifiye edilir.

Koordinasyon sınavında branşların gerektirdiği teknik özelliklerin uygulamasında yüksek derecede hassasiyet gösterilecektir. Hareketleri uygun teknikte yapmayan aday ilgili istasyonda doğru teknikle yapana kadar tekrar edecektir.

Engelli Koordinasyon Parkuru

